工商晚報
中華民國僑委會登記証台教新字第壹式壹號
午十一時半出版
督印及承印
工商日報有限公司
社址
電話
九六五號　八九七二　七二四五　二二二二　七號
出版壹大張售價五仙

看過本報午刊後·請再看下午出版之工商晚報

我聯大代表斥蘇建議 純爲宣傳性質 絕未有新意義

列入議程祇有增加無限糾紛

【紐約廿九日路透社電】蘇聯所提在聯合國大會辯論進一步緩和國際緊張之措施，及對論四強裁軍計劃之建議，今日已獲十五國組成之聯合委員會一致予以通過。該案仍須由六十個會員國之大會通過，但料將可獲得壓倒性之通過。在委員會中，曾由蘇、美、中三國對此問題略作辯論。蘇代表謂：萬隆及日內瓦會議曾使國際局面鬆弛。但多數國家在互相諒解上仍缺乏接觸云。美代表聞爲該國贊成將蘇提案列入議程。中國代表蔣廷黻稱：彼覺得蘇俄提案並無「新意義」在內，與數年前所提者相同。此種提案早經中華民國目爲「宣傳性」，本代表團對於蘇俄今次之提案亦作如是觀。但無論如何，彼對此案列入議程，不予反對云。

【紐約廿三日路透社電】聯合國大會綜合委員會，今日提供總將荷蘭與印尼關於新幾內亞之糾紛案列入聯大議程中。該委員會之十五個國家投票結果，贊成將該案列入議程者七國，反對者五國。贊成者：埃及、蘇聯、墨國、墨西哥、海地、波蘭、柯比西尼亞。反對者：英國、法國、紐西蘭、挪威、盧森堡。另美國與中華民國棄權，任主席之智利未參加投票。

阿爾及利亞問題 聯大如強迫辯論 法國將退出聯國

法外部對此消息不表示意見

【巴黎廿九日合衆社電】消息靈通方面人士謂：如聯合國大會強行辯論法國軍事之阿爾及利亞問題，則法國可能退出聯合國。法國外交部拒絕証實或否認巴黎某報所傳出之消息，謂法國總理孟德斯爾已致電留在紐約之法外長比奈爾，請渠宣佈如阿爾及利亞問題，被提出辯論，則法國將退出該世界機構。惟官方發言人謂：比奈爾常用電話及電報與法總理保持接觸。據該發言人宣稱：「比奈保代表法國政府及獲得法政府完全信任。但法國政府採取任何步驟，可能引起在北非屬地叛亂份子之抵抗，及導向爆發嚴重之暴動事件。法政府當局深恐在聯大公開辯論阿爾及利亞問題，可能引起在北非屬地叛亂份子之抵抗，及導向爆發嚴重之暴動事件。法政府當局深恐阿爾及利亞爲法國之一部份，及認爲在聯大作任何討論，係侵犯法國之主權。

中共一又一姿態 聲言六師部隊將自北韓撤退

觀察家認爲幷不可靠

【倫敦廿九日路透社電】共軍中國本夜在北平電台宣佈中共六師「志願」部隊，將於十月由北韓撤退，一年內所撤退未經証實之總額達至十九個師。北平電台宣稱：此舉可能係指撤退在北韓所有中共軍隊而言。在一九五三年韓國休戰時，未經証實之美國消息，曾列舉中共在韓國之實力，爲十九個師。北京當局現駐在古墓國內，可能引起在北非屬地叛亂份子之抵抗，及導向爆發嚴重之暴動事件。法政府當局深恐阿爾及利亞爲法國之一部份，及認爲在聯大作任何討論，係侵犯法國之主權。

美副國務卿小胡佛 啓程來遠東訪問

幷擬在下月中旬返華盛頓

俾於杜卿出國前有所商談

【塞爾頓二十九日路透社電】副國務卿小胡佛此次訪問遠東各國，並不與任何政府舉行談判。據國務院發言人蘇達姆稱：胡氏一行將於十月三日可抵東京。此次胡氏與國際合作署主任何里斯達登其他高級官員同行，此行目的，係於親自觀察美國在各該國工作之情形。彼等將由東京轉往曼谷，並律賓、泰國、越南、印尼及馬來亞。但胡氏將於十月十四日離開馬尼剌返華盛頓。此乃由於胡佛欲在杜尼斯赴日內瓦出席四外長會議之前，與杜氏有所商討。

艾森豪日漸痊可 週末前批閱公文

艾氏體溫正常脈搏平穩

已能聽音樂及短時閱讀

【丹佛市二十九日美聯社電】艾森豪總統星期四日病況就整體之情形，已達到使各醫生決定任彼於週末前草發少許文件。此事將給彼臥病以來初度以元首地位處理之政事。同時，據宣佈總統之助理人阿雷士幹於星期五日華盛頓飛來此間主持丹佛白宮辦事處之工作。白宮新聞秘書哈格第於答覆詢問時稱：此兩項發展之意義，大致使到特總統權轉由其他官員代理之可能性不復存在云。決定讓艾氏執行領導政府之權責後，總統會進早餐。彼之體溫正常，血壓與脈搏均平穩。今晨艾氏曾略聽音樂與作短時閱讀。

【本報專訊】政府發言人今晚十時宣稱：政府業已決定，在李鄭屋村進行擴地工程時所發現之古墓，將予以保全，并準備在該古墓週圍，闢圍一適當之廣場。

當局現擬在古墓周圍闢小花園一所，容界人士均可入內參觀。

整個計劃，目前正在準備之中。計劃中將包括保護古墓之各項措施在內。

古墓暫時仍繼續開放，以便各界人士前往參觀。

港政府公佈 決保全古墓

在週圍開闢小花園

遜爾皮長外加 下月赴蘇商討貿易問題

【渥太華廿九日路透社電】加拿大外長皮爾遜本日宣稱：渠於下月留在紐約料時，將會談關於發展貿易及加拿大與蘇聯各項接觸之事宜。渠在啓程前往蘇聯作一週訪問之前一天，告知記者招待會，謂加拿大之較多接觸，可包括國會議員交換各項訪問。皮爾遜謂：在渠與蘇聯官員之貿易會談中，將無可能提致任何最後之事情，惟關於增加貿易之可能性，將予以探討。渠並謂：渠希望在十月五日至十二日之期間與共東道主蘇聯外長莫洛托夫會談國際一般問題。渠謂：渠雅不欲提出加拿大承認中共之問題，惟蘇聯官員在對此問題一般商討中可能論及該項問題。據稱：渠此次訪問之目的，在於探測蘇聯方面對此問題之態度，方能向美國購得軍火，換言之，這就是美國拒絕了埃及以記賬方式取得軍火的要求。此舉不能不說是美國政府認爲了蘇聯及其共黨集團，會有向埃及乘虛而入的機會。巴克車、重炮及船隻等的要求，可是竟因付款方法而未能進行，美國政府官員，認爲根據一九五四年的共同援助法案，埃及需要以現款補償制度，方能向美國購得軍火，換言之，這就是美國拒絕了埃及以記賬方式取得軍火的要求。此舉不能不說是美國政府認爲了蘇聯及其共黨集團，會有向埃及乘虛而入的機會。巴克車、重武器如噴射機、坦克車、重炮及船隻等的要求，可是竟因付款方法而未能進行，美國政府官員，認爲根據一九五四年的共同援助法案，埃及需要以現款補償制度，方能向美國購得軍火，換言之，這就是美國拒絕了埃及以記賬方式取得軍火的要求。此舉不能不說是美國政府認爲了蘇聯及其共黨集團，會有向埃及乘虛而入的機會。

蘇軍火供應埃及 以色列表示關切

叙利亞亦有意購買蘇俄軍火

美助理國務卿阿倫被迫將赴叙國

【耶路撒冷二十九日路透社電】以色列今日宣稱：「蘇聯已通知埃及，即與埃及總理會談。」在明日飛抵此間後立即與埃及總理會談。阿倫於本日在盧森堡與外長比奈爾會晤時發表此項意見。

【大馬士革二十九日路透社電】據靈通人士消息：叙利亞國與蘇聯實蘇俄之軍火。叙總理及外長今晨會晤，詢問俄國供應埃及軍火之情形。叙外長迦茲並曾暗見美、英、法三國代辦。相信三使節之暗見與俄國願供應軍火之事有關。此間美大使館稱：今日抵開羅之美國助理國務卿阿倫於必要時或來叙利亞一行。阿氏原定訪問開羅具體特，雅典。

【開羅廿九日路透社電】美駐埃及大使拜德爲，在阿剌伯集團國家中，埃及顯然以中東的領導者自居，更因地理環境的關係——它控盡蘇伊士運河，埃及逐成爲西方國家與蘇聯所拉攏的對象。而納塞爾爲奇貨可居，不防在這兩大集團之間漁水摸魚。試觀數月前所謂軍事會議在印尼舉行時，納塞爾以一國元首的地位親自出席，且和中共及其他傾共國家互通聲氣，而最近埃及復不顧我國抗議而和中共成立所謂文化協定，和派經濟代表團到大陸共區。大談貿易……。總理本加國，日益露骨的是九月四日埃及副總理薩倫，在加爾各答對記者表示：「埃及政府將接受蘇俄會予軍械的提議，因埃及目前正需要軍火補給，除非西方國家能提出同樣的軍火供應，否則埃及將被迫接受蘇方之建議……」。從這種個引証中，我們看出埃及挾着傾向共黨集團的態度要脅西方，以遂其幻想和野心。可是蘇聯却乘此機會，看透了西方國家游疑不斷的弱點，搶先一步的抓住了埃及，昨日傳來的消息，埃及已正式宣佈接受蘇聯的軍火供應，以記賬方式償予埃及，這一個晴天霹靂，使西方國家——尤其是美國——震之驚奇。美政府更接連情報，謂共產國家的軍火，已開始從歐洲及黑海的港口運抵埃及，因此美政府立即宣佈派處理近東事務的助理國務卿阿倫，馬上飛往開羅，向納塞爾表示美政府對埃及接受自蘇聯提克定購軍火的嚴重關懷。

從埃及的突然表示接受向共黨集團購買軍火的建議中，我們可指出西方國家對此一問題的處理不當，因爲在三個月以前，埃及已向美國洽商訂購重武器如噴射機、坦克車、重炮及船隻等的要求，可是竟因付款方法而未能進行，美國政府官員，認爲根據一九五四年的共同援助法案，埃及需要以現款補償制度，方能向美國購得軍火，換言之，這就是美國拒絕了埃及以記賬方式取得軍火的要求。此舉不能不說是美國政府認爲了蘇聯及其共黨集團，會有向埃及乘虛而入的機會。

後火軍俄蘇受接及埃 中東生發危新機

——幸舟·——

這年半來，中東情勢危機四伏，糾紛迭生。自阿拉伯突以至以埃對抗，邊境事件之爭執，從表面上看來，似乎前者（阿拉伯突）是全面性，而後者（迦薩之爭）比較單純，其實骨子裏仍然是中東危機外強內脹的日漸加深。其實因然是中東國家——尤其是同教國家企圖逐出英國多年來在中東的勢力和得同已在失去的權益；而近來無疑是共黨集團的推波助瀾，煽動所謂阿剌伯集團的回教國家將西方勢力逐出中東，以遂行其蠶食的陰謀。

英埃糾紛自運河區開發得協議後，在阿剌伯集團國家中，埃及顯然以中東的領導者自居，更因地理環境的關係——它控盡蘇士運河，埃及逐成爲西方國家與蘇聯所拉攏的對象。而納塞爾爲奇貨可居，不防在這兩大集團之間漁水摸魚。試觀數月前所謂軍事會議在印尼舉行時，納塞爾以一國元首的地位親自出席，且和中共及其他傾共國家互通聲氣，而最近埃及復不顧我國抗議而和中共成立所謂文化協定，和派經濟代表團到大陸共區。大談貿易……。總理本加國，日益露骨的是九月四日埃及副總理薩倫，在加爾各答對記者表示：「埃及政府將接受蘇俄會予軍械的提議，因埃及目前正需要軍火補給，除非西方國家能提出同樣的軍火供應，否則埃及將被迫接受蘇方之建議……」。從這種個引証中，我們看出埃及挾着傾向共黨集團的態度要脅西方，以遂其幻想和野心。可是蘇聯却乘此機會，陰謀，現在米已成次，美國才手忙脚亂的派出助理國務卿阿倫去勸阻納塞爾。阿倫此行是否成功呢，我們實在不敢作樂觀的推測，根據埃及外長法爾的聲明，「埃及政府自有向任何方面購買其國防要具的權利，絕不容外人干預……」的聲明而觀，無疑是針對西方國家而發，則阿倫此行如無的負有勸阻埃及的任務，則其結果，成功機會恐怕不多。

短評

中秋是殺韃子的紀念日

可惜美亞兩洲的月不能同時團圓

一年一度之中秋節，今夜月明，總有許多人感觸：「良辰美景奈何天，賞心樂事誰家院？」的。

黃鶴樓頭，我們知道水湖畔，今夜月色如何？在大陸裡的同胞呀，我們知道你們在今夜裡必對着國旗無限愁思的。寄身在海外的我們又何嘗不像你們一樣的心潮洶湧呢！我們等而還有自由空氣可呼吸，而你們欲對月痛哭亦有所不能，我們深知在大陸裡的同胞，當在共產黨所宣傳的「中秋殺韃子」的故事。一方看到大鼻子命令中共幹部殘殺人民的慘酷情形，一方怨恨國軍爲甚麼尚不從速放起反攻的號炮。這種焦急的狀況，眞有如螞蟻之在熱鍋上一般。「天上的月，今夜已圓，地下的黃帝子孫，究何時方可以團圓。」這些聲音我們是聽得很清楚。國府之百萬雄師，本來時刻的打算渡海飛渡台灣海峽，以解同胞之倒懸，俾大家能夠重相擁抱的。不過却爲國際所束縛，致有行不得也哥哥之歎。這自然因爲在亞洲方面之月正大放光明時，而美洲之月却黯淡不見，而美國人必要等待他們見到有月光時，才許我們沈來觀看月光的顏色，他們却不知在美洲能夠看到月明的時光，而我們亞洲却尋不到嫦娥的影子了。關於這一個情形，如美國人能夠在今夕中秋中，來亞洲一行，認清巨型的新式飛機，在中國大陸上空繞行一週，便會明白一切了。那麼，我們所希望，仍是寄在中秋節裡的。近來許多美國軍政要員頻到台灣去，這或許是要今晚一賞亞洲之中秋月色。我們希望一般美國人在亞洲裡過着今年中秋節的，歸而告之其國人，說明月圓的時候，美亞兩方是不同的。問題在亞洲，便該根據亞洲的時刻。不然，我們要反攻，而美國以其盟友的地位，必說道：「這不是月明的時候，請等待等待」的了！如何合兩心爲一心，這是要我們之外交家努力努力啊。

賞月消遣！請到幽雅的
九龍城大酒店
（舊照錢價放開氣冷部廳餐）
（特備廉價房設備週全（保証不取巧·不收其他費用）
九龍城大酒店九龍譚公道四八至九〇號）
新改電話六四六六一

酒藍帶啤
Pabst BLUE RIBBON
雪藏
使冷藏簡易
借價照購 絕不多費分文
·野餐
·郊遊
·垂釣
·游泳
·乘涼
時的理想凍飲品
防水金紙 携帶便利
開盒……加雪藍帶啤酒可供凍飲
每盒四十二裝士安二十有
總代理：天祥洋行

總行 灣仔莊士頓道一八七號
分行 深水埗大埔道一八六號
送一個煖水壺 買一個表
余記日鐘表行
樂都表
Lakemaster
INCURVEE 加飛型
名貴女庄表
湖上霸自動表
面表金真有獨表庄女金K四十
響應公行開幕 送贈大時同行總

艾森豪所患的疾病
冠狀動脈血栓症

冠狀動脈血栓症，發生了。如果那些血栓，沒有辦法消除，結果，心肌的一部份，就會受到損害。

·善明·

美總統艾森豪近患心臟病，南醫盛西蒙斯陸軍醫院，據該院醫生報告：艾森豪總統是患「冠狀動脈血栓症」。主治醫生四人聯合公報：「病勢溫和，現狀良好」。又據波士頓心臟病專家維特博士解釋：「艾森豪總統的病狀，在輕微與嚴重之間。」那末，關心世局的人們，當然會更關心艾森豪總統的健康。

「冠狀動脈血栓症」是心臟病的一種，美國心臟病協會去年年內所診治的四百六十一位病人中，在第一次心臟病發後兩個月內死亡者，不及四分之一，僅僅百分之二十三。那末，艾森豪總統一向健康良好。他患心臟病，還說是第一次。且上述病況死亡統計，艾森豪總統的心臟病，當然有四分之三，也就是百分之七十七，可告康復的。世人關懷艾森豪總統的病況，有這統計報告，當然可以稍告安慰。

冠狀動脈是供給心臟的，如果給血塊阻塞了，那就是「冠狀動脈血栓症」發生了。如果那些血栓，沒有辦法消除，結果，心肌的一部份，就會受到損害。三位醫生的報告：証明經過第一和第二兩個月仍能生存的，平均可活八年以上。其餘活上五年的佔百分之六十六，十年以上的佔百分之四十三，十五年後仍可生存於世上的也佔百分之十。那麼，從這一統計觀察，艾森豪總統在當前的第一和第二兩個月的病況，當然很關重要，可以預知他還得生存在世上有多少年代。

最重要的，不但在於療治方面，尤須要注意到病人的復原能力，這可當其將來生存的預兆。三位醫生又提供一項珍貴的報告，証明有四分之一病人可能恢復至無限制的活動。這些病人們的前途是最好的，在十年以後，其中百分之七十一，仍然活着。當了世局，相信自由人們，沒有一人不希望艾森豪總統具有良好的復原能力，以致力維護世界和平的重大責任！

三位專家表示：在靜止時發生的心臟病，要比在運動或情緒緊張中所發生的嚴重得多。據電訊艾森豪總統患病前，曾打橋牌夫球，又社石山釣魚，這當然在運動之後，才發病了。至於世局當前的嚴重情形，舉世知。艾森豪總統負起維護世界和平的重大責任，艾森豪總統的心臟病是發生在運動之後，和情緒緊張當中，決不是在靜止時發生，殆可斷言，由此可認其病不至嚴重了。

身體過重，對於心臟的實際影響，是直接的多於間接的。唱筋質侵入心臟之後，艾森豪總統的心臟病是發生在運動之後，和情緒緊張當中，決不是在靜止時發生，殆可斷言，由此可認其病不至嚴重了。

卡本特太太正當滾草染色

合衆社記者的內幕報導
伊朗破獲共黨間諜網

·張雄·

經過這次事件之後，伊朗乃獲得安定在一般和平與安全的狀態中。在軍隊和警察力量中的共產主義色素，已可算得清除準盡。

記得在去年秋天，報章刊登伊朗當局破獲一個規模大的共黨份子陰謀叛國組織。在全國性大搜捕中，共狗匪此等陰謀份子近五百人，其中且多數係在軍政界中充任要職的官員。破獲這事件的內幕新聞，如今已由合衆社駐德黑蘭記者馬羊地加以揭露。在面所述的便是他所寫的報導。

德黑蘭警察廳六個月以後，從來就未有經手提過一個觸鐵者。那是一九五四年八月的一個早晨，他正在市區一條中等住宅區的街道在巡行。忽然看見一個男子手提個皮箱，從一個房子出來，正要走向停邊附近的一輛古普車。驟然發覺遠海中浮起近日市面販賣風氣正盛的同樣，因此懷疑到這個皮箱內的東西來。當時就快步上前，大聲喝使該人止步。不料那人竟拋下皮箱拔腿逃走。追逐了數分鐘，那人的衣領已給抓住在警察手中。

協助捕得這個犯人的警官，命令他打開皮箱檢查。不料他並沒有鎖起在身上，結果是把他弄醒才打開。裡面並沒有什麼犯片或是白圖之類的證品，却是一些文件字的紙頭。在警察隊大感失望下，那警官却面露興奮之色，望了他一眼，便揮手叫他走開。

這個名叫阿巴斯的陸軍上尉的被捕，和上述文件的發現，使伊朗王國避過了由共黨發出的另一次大危機。

皮箱內的文件，提供了什麼事件是在醞釀的線索。這些文件大部份是用密碼寫成。其中兩種密碼結構頗難，後數多大氣力便找出了他的線索方式。例如：「7341/34 號同志轉調到乙區工作」，「指導學生使用機關槍」，「有三組已準備完成」等的密令，便是屬於這類的文件。可是第三類的密碼却是應用三角學的像機形式來表達，殊難着手處理。結果窮四日之力，其中秘密終為情報官員所解開。同時，一項龐大的共黨陰謀，也就開始被揭破。

原來係由於該共黨組織的大本營遷移地址，阿巴斯奉命把這些文件送到伊共首領哥斯伯的秘密藏匿處去。

這些文件透露了一個組織嚴密的間諜網，正在陸軍和警察機構中在活動着。最少有五百名以上官員係和秘密組織有關，而且其中有些正居於極端特殊的位置。例如沙花上尉警官係負責指派保衛伊朗王和總理的人；南部阿巴丹油田的反間諜部門主任，美國軍事顧問團的伊朗方面官員；負責預防保安警察的警官等等，都是這批陰謀份子。

他們正準備舉行伊朗的控制權，再把國家經濟命脈交給蘇聯帝國的一環。他們計劃先發動暗殺總理哥斯伯及總理親戚綁架，然後進發伊朗王及總理親戚綁架，都分來自歐洲方面，共產保田於糧荒手段。因為在伊朗國家銀行中工作的潛伏份子，久已有系統地竊取公款，設組織的中央工作。

此等陰謀份子秘密已有進備破壞的跡象了。在那五百名官員中的約四百名；在近來日子已發現得到來德黑蘭或附近地區供職。這一來，知給予警察他們的計劃。這日早定於八月十九日，政府當局如今準備拘捕伊共首領。

為他的逃遁處已經偵察出來。一位高級警官係派住執行這項任務。在該處附近先派下一批便衣軍警探伏，警官開始上前叩門。部屬看見警官開門，轉身同返屋內。警官大隊隨跟，發覺屋內已空無人。當期伯已從暗門溜去無踪，通知他們的便是那本身係共黨之一的負責人。

在搜捕人犯中，幾乎應有一切的偵查口供。警員大隊隨跟，以保所參加的行動，不以政權的一次政變。

這次事件之後，伊朗乃獲得安定在一般和平與安全的狀態中。在軍隊和警察力量中的共產主義色素，已可算得清除準盡。

過中秋

中秋又來了，我們的生活感覺，少不得有這一個新的因素侵入。即是說，此時出現了一個不同於平時的感覺。感覺的是「月到中秋分外明」的愉悅，抑或是「一年容易又中秋」的傷感？

中秋又來了，我們的生活感覺，少不得有這一個新的因素侵入。即是說，此時出現了一個不同於平時的感覺。感覺的是「月到中秋分外明」的愉悅，抑或是「一年容易又中秋」的傷感？

觀物興懷，是我們思想上的正常現象，所謂「感覺」，並非由內而然，乃由外而然的。天上沒有月亮，我們會感覺得黑暗與黯淡。天上一輪明月，我們會感覺得光明可喜，入情的感化，不是無緣無故的。

當然，感覺這一心理，並不如是簡單，例如同是天上一輪明月，像民謠說的：「有人快活有人愁」，這又為了什麼呢？快活和愁，都是感覺的結果，為什麼對着同一環境，却有不同甚而相反的感覺呢？因為感覺是隨全般的客觀環境而產生的，人不但見到天上的月亮，還見到月亮以外之一切。譬如中秋晚不是「個天上月亮所構成，除了月亮之外，在人間還有月餅，和等等應祝的事物和節目，在曠野去過中秋節，和在鬧市去過中秋節，那就大有不同的感覺。又如在家裏團圓的氣氛下去過中秋節，和在異鄉孤零零的情景下去過中秋節，那就更要有相反的感覺。

「今夜月明人盡望，不知秋思落誰家」？同是「今夜月明」，同是「人望」，而「秋思」便爾不同，因為每一個「家」，都有每一個家的不同環境，所以有着不同甚而相反的感覺。也許在大體上大家都懷着愉悅的心情來過着這一個中秋節，但這個大體上，只能說在不大顯殊的情形之下，甲可以飲酒歡呼，乙亦不致窮途潦倒，甲可以大吃特吃，乙亦不致於咽着乾餅，但顯殊大了，分別是非常明顯，那就非起着感覺上的重大變化不可了。例如，我們過去是做這此夕，或聽或賞，圓圓缺缺，現在是洗碗掃尾，有家難投，有國難奔，則過去之以明月為有情者，今日則以明月為無情了。

今夕何夕？我們可以想像得到的，在海隅二百多萬的同胞中，正有不少人對着天上的明月惘然的。他們何嘗不想像過去一樣的歌樂呢？可是「同來玩月人何在，風景依稀似去年」，同是去年的月，不見去年的人，又怎能不惘然呢！人類的心理，每逢一個大關節，總起着一個新希望，然而希望儘可希望，一年、兩年，以至多年，希望終是希望，似

武俠江湖奇俠傳

高宝插图

第卅六回　滿地秋聲無非蟋蟀　垂簷星斗盡是刀光（六九二）

乃山東河北一帶地面，姪女還裏有個小小旗子，將它縛便插在那輛車尾，保得一路平安到京無事。夫人母女等看那旗子不過三寸大小，乃是黃布所製，上面草草寫了一個似符非符的字。田彩棣說了後會有期，就此告辭，歐陽小姐依不捨，哭着道：姐姐同姐夫明年必要來京裏住些時。田彩棣答應了，也含淚而別。歐陽夫人還一行共有七輛騾車，除了夫人同小姐多佑一輛外，其餘坐着家人僕婦，途中由兩個大總管騎了馬隨行護送。從魯南到山東濟南府，本是最難行的一條路，沿途的山寨土匪，出沒無定。大總管中有一個是行路多次，深知這一段路的艱難。夫人命將田彩棣留下的小黃旗插在車後，果然一路沒事。到得濟南府，夫人要雇了大家歇息兩天，第四日動程過了濟口，向德州府進發。魯南經泰安府，乃泰山脚下過，尚且無事，從濟南向北，一條平原大路，更是放心。這日離德州還有四五站路，大總管羅富英，騎了馬政前或後跟在車旁，忽然發現小姐坐的騾車後闖上，明着身子坐了個查衫襤褸的叫化子在那裏，這小子只得十二三歲，不知幾時爬上來的，羅富英一見，忙跟着車旁指住他斥道：你這小子是那裡來的，好大的胆。那叫化正閉了眼睡覺，兩隻泥手並不扶住，一頭一顛地垂着頭打瞌，聽得大聲斥喝，慢慢睜開眼睛望了羅富英一眼，口張了張答道：生病的人，求老爺准我搭一程。羅富英見他病容滿面，又是個孩子，心裡早已軟了，改顏問道：你在那裏上來的，搭多遠的路。小乞丐答道：小的在濟南就上來了。改顏問道：你老人家忙，我家就在德州南邊官道，病在濟南府半年了，給這行個方便。這夜宿店，還給這小子吃飯，當夜就睡在車尾上。誰知次晨羅富英騎的一匹黑色馬，被這小子不知道，才知道小子不是好東西。歐陽夫人聞知，主人取他買了西牲口。但等到德州城門時，一條大漢已提着那乞丐和馬匹，站在城門洞等候。原來這漢子途中發覺車後有黃旗，又知盜馬之事，便代爲捉拿了。問起來路，才知那漢子是北路上管事的人，只說田彩棣大姑是同門人，與聽者忙。歐陽夫人心慈，沒有難爲這小賊，命他歐陽無近老爺識時，卸因在京買宇靈，被騙了一筆銀款。原來歐陽無近爲了自到琉璃廠去配買宇羅古董，同那宇靈老往了多次，這日走進一家宇號，得古軒的主人取出十餘卷畫來，給歐陽無近看，其中有個手卷，打開一看，歐陽無近大爲吃驚，乃是仇十洲的教坊圖。正是：

仇賢仕女天下無匹

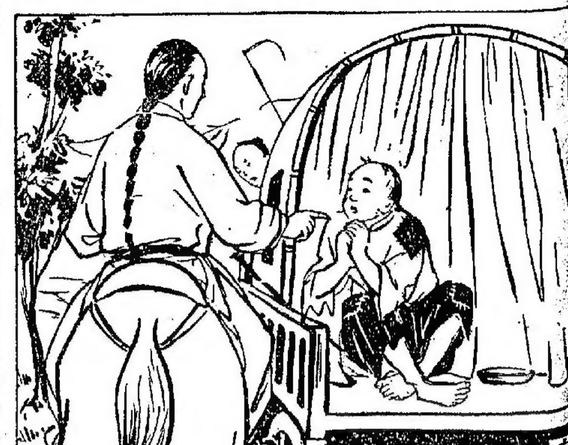

風塵奇女子

一個會利用人的女人，她在認識一位小報的編輯之後，便靠着向他大拋秋波，並且自我標榜，容許他佔一點小便宜，結果他便在文章中，時常提到白薇的名字，並且說她是「文壇舞星」。在舞場中混久了的白薇，她又開始看到一些新奇的景象，她不明白那些姊妹爲甚會那麼下賤，竟然甘願將自己辛苦賺來的金錢，再一個個貼給那些既無資格因素又無心肝的小白臉。她常常覺得這是一種反乎常理的事情。

在談話當中有時她也會勸那些姊妹，要他們善自儲蓄，不要再賺辛苦賺來的金錢，倒貼給那些欺騙她們的人。

一個會利用人的女人，她在認識一位小報的編輯之後，便靠着向他大拋秋波，並且自我標榜，容許他佔一點小便宜，結果他便在文章中，時常提到白薇的名字，並且說她是「文壇舞星」。

在舞場中混久了的白薇，她又開始看到一些新奇的景象，她不明白那些姊妹爲甚會那麼下賤，竟然甘願將自己辛苦賺來的金錢，再一個個貼給那些既無資格因素又無心肝的小白臉。她常常覺得這是一種反乎常理的事情。

在談話當中有時她也會勸那些姊妹，要他們善自儲蓄，不要再賺辛苦賺來的金錢，倒貼給那些欺騙她們的人。

催眠術

今人

伍元任是一位商人，最近因爲心緒不好，一直有入夜沒有辦法入睡。他的家人爲他的健康關係，曾經替他買過不少的藥品，要他服用，辦法儘管試了許多，但是在夜裏他却是依然不能閉上眼睛。

現在她的太太實在是太急了，便到處打聽治療失眠的辦法，最後她的一位朋友對她說：「你有沒有找一個會施催眠術的人來對他施一施手術？」

「催眠術能治療失眠嗎？」伍太太奇怪的問她的朋友。

「催眠術不僅可以治療失眠，同時還可以醫治許多其他的疾病，不信你去找一位懂得催眠術的人來試試看就知道了。」

於是伍太太到處打聽，終於找到了一個懂得催眠術的人，立即請他回家替伍先生施術。

現在那位催眠大師，眼睛望着伍先生的眼睛，嘴裏念念有詞的說：「伍先生，你現在要睡了，你看，夜幕已經低垂，這時是那麼寂寞，伍先生，你應該睡了，你應該睡了！」

那時全家看着伍先生閉上了眼睛，走入夢鄉，便千恩萬謝的將手術費交給那個施手術的人；而他在收了錢後，也得意洋洋的走了。

可是當伍太太關好大門走進房裏以後，伍先生却立刻睜開了一雙眼睛，「喂！」他問他的太太，「那個神經病走了沒有？」

火星

伽陵著

廿七、嚴行婚禮

接着就由廸雲拿出一萬七千元，遞交開拍一部歌離合的影片，片名是——桃李劫，男主角是石驚鴻，女主角由蘇翠屏和雲玉蕾分任，廸雲并且另外花了一筆錢替玉蕾大事宣傳，以新進人才艷星爲號召，方燕眉和白驚賀丹霞都想不到玉蕾會一躍登上明星寶座，不勝感到十分訝異。

正是時來風送鵬王圖，像這玉蕾那樣一個美門未識蕭羅香的少女，本來祇是都市中的一個苦毛丫頭，可是，經過廸雲不惜工本地用金錢力量去造就她，使她由黃毛丫頭一變而爲電影明星，居然飛上枝頭變鳳凰了。自從那部桃李劫電影公映以後，在玉蕾更是芳聲遠起，寶座成績超出理想，也喜歡換換口味，何況玉蕾也確實具有做電影明星的優越條件，再就人事關係新陳代謝的理論來說，長江後浪推前浪，也是很自然的趨勢啊。

玉蕾既有了一鳴驚人的成就，南華影現玉蕾也確實具有做電影明星的優越條件，再就人事關係新陳代謝的理論來說，長江後浪推前浪，也是很自然的趨勢啊。

玉蕾既有了一鳴驚人的成就，南華影

晚妝西廂

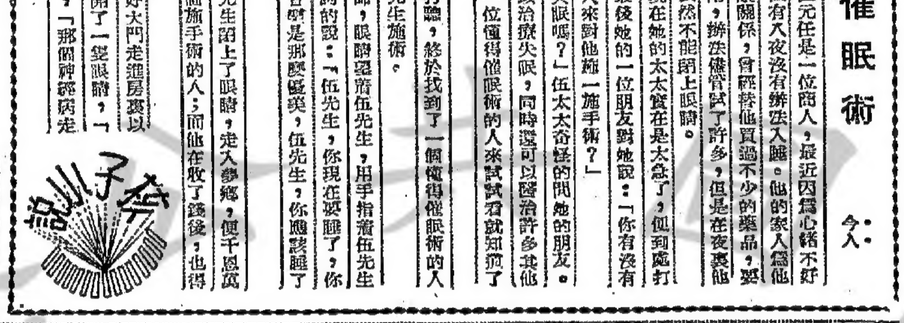

今晨警方動員數百人 大搜中區旅店 捕嫌疑人百餘

可能起因為黑社會「開片」

【本報專訊】今晨二時，中區警察總部指揮調警車，包括巡邏車，動員警察四百餘人，在海旁由大東酒店起，一直迄至三角碼頭、永樂街及德輔道中，形成一大包圍圈。各警員均全副武裝，且配有手提輕機關槍，情形緊張，所有行人在該區內一律停止往來，所有車輛亦不許駛進此設形地帶內。此項突擊戒嚴，直至今晨四時左右，始行收隊，計拘去嫌疑人物百餘人，用三輛大警車解返中央警署。

警方今晨所採取的緊急措施，因時在夜深人靜，永樂街及德輔道中一帶，推見警察四人一隊，履歷托托，月影下荷槍實彈的警員，作巡邏式的巡邏及把守每一街口，頗成刁森嚴之象。

事後調查，此舉可能因昨晚黑社會人物在東方旅店附近「開片」，該區遊旅林立，鷄犬爭鳴，在中秋節前大肆活動，「開片」係由向流落野雞群而起，兩個不同字頭的黑社會，各會動員十餘人，經過一場小鬼鬥後，已為警方所彈壓。警方今晨在該區戒嚴，在各酒店作逐房檢查，被拘人物，有尋芳客及無身份証者，無固定居址及職業人物，并有流落廿餘人，亦由警方拘去。警察總部今晨已分別訊問各嫌疑人物口供，直至九時尚未經查完畢。（驗）

主要為賫竊，因賫竊使為父母者無時間管教兒女。設派外出將鞋或其它輕便職業之小童，送上其年齡為絕和，父母之口角，勢將影响其子女，彼等若非過份偏愛，便完全不予理會。在此兩種極端之情形下，加以兒童隨海所受迷惑之因緣，遂造成錯誤觀感。

警理慈教官調：政府處理童犯之態度，無論童犯之父母被捕，彼等需要協助之人，而非專事懲罰。

慈教官指出，目前慈教工作所面對之問題，係經改組之兒童，時日供長，亟須有職業安頓。因此，如有職位空缺，通知慈教官。（日）

取締麻雀館政策改變 西報著論表示不快

【本報專訊】政府之突然撤回賭博條正案之理由，雖將請求代表之來源與力量，予公衆以若干指示，可能更使人信服。該法例之修正，係禁止在牧場或抽佣之場合打麻雀，天九及玩紙牌，換賄，亦將論表示不快。據稱：政府撤回，因此犯罪之兒童，并非通常送入監獄或管理處，頗使人有意外之感覺。

今晨南華早報對此措施，亦將論表示不快。據稱：政府撤回管刑，而係由慈教官予以忠告，協助與約束。

本港現有兩處化院，男女各一，由法庭下令將犯罪兒童送入現由改組兩年至五年，此等童犯之年齡，不滿十六歲。此外港方又有一處監所，傳將被捕兒童處留及扣押至半年者，該所係今年六月始成立。九龍方面，亦有同樣設構。

九位美國母親 向中共索子

要求准許彼等前赴北韓 訪尋在韓戰中失踪兒子

【本報專訊】據外訊：九位美國母親，頃已致函中共周恩來，要求准許赴北韓，訪尋彼等在韓戰中失踪之兒子。

此九名美國母親，包括今夏曾來港之石狄夫人，石狄夫人致此間友好之信中，指出渠與其他母親，相信其兒子現仍生存，要求中共准彼等赴北韓訪查彼等之下落。

石狄夫人係石狄中尉之母親，渠係于一九五三年六月廿三日，因所乘之B廿九型轟炸機被擊落時，跳傘逃生者。據遇當時安全着陸，被遣返之一美俘，謂在獄中曾見渠。

此次致函周恩來之九位美國母親，除石狄夫人外，有：㈠杜布雷爾太太（佛羅里達州聖馬可城），㈡甘麗斯城比梨谷斯太太（米蘇里州），㈢史治華太太（紐約州），㈣賀成太太（加里福尼亞州），㈤度根太太（田納西州），㈥德加斯太太（康涅肯特州）㈦摩利士太太（喬治亞州），㈧嘉菲里太太（北加羅迪那州）。（日）

童犯經改造者日增 亟須有職業安頓

懲教官呼籲社會人士協助

【本報專訊】所有犯罪兒童來處處理，一個係由兩百五十名，大部份童犯，均係於行乞後犯罪，其一部偷竊行為，女童則恰與此相反，有犯傷害他人，侵犯別人及違反公衆秩序與道德等。

據署理懲教官指出，造成兒童犯罪之主因，係貧窮、家人分散、家庭無組織及缺乏安全保障。而最主要為貧窮，因貧窮使為父母者無時間管教兒女。設派外出將鞋或其它輕便職業之小童，送上其年齡為絕和，父母之口角，勢將影响其子女，彼等若非過份偏愛，便完全不予理會。在此兩種極端之情形下，加以兒童隨海所受迷惑之因緣，遂造成錯誤觀感。

署理懲教官調：政府處理童犯之態度，無論童犯之父母被捕，彼等需要協助之人，而非專事懲罰。

沙田大埔籌祝雙十 將搭大牌樓懸花牌

情緒熱烈為近年來所罕見

【本報專訊】籌備慶祝雙十節國慶熱潮，已在新界各區熱烈開展，鄉民今年的熱烈情緒，為近年來所罕見。大埔各界人士前日七約鄉公所主席馬世安召集在大埔南園酒家開籌備慶祝國慶會議，參加人員出席者有馬世安、梁兆田、余耀邦，大埔青年會鄧晉生，鮮魚蔬菜商會張大坤、李有仁、丘有庭等。會議結果，定名為大埔各界慶祝雙十國慶大會，擇定十月十日星期六下午二時在南園酒家舉行，因定榮搭牌樓改為懸掛大花牌，並懸掛青天白日滿地紅國旗。游藝節目則定下午二時在大埔青年會籃球場舉行，晚餐會，籌備會已通函各區團體，十月十日止截。是則今後本港多得此屆大的籃運組織，籃球運動，當更有新時代之進步。華人籃總且已定期下月行聚辦全港公開華人籃球賽，比賽章則日間亦可公佈。茲錄昨天派出代表出席會議之國體名單如下：東華、華雄、流星、彷中、華雄、華力、培爾、幸運、華僑、滙大、北角、新界、克雄、港青、隴社、港青計共十四個單位。（魯美）

沙田方面，亦有同樣設構。

馬兆華演講 南洋體育

【本報專訊】華維女師返港。該隊此次長期在港演講「南洋僑教及體育近狀」。（魯美）

嘉頓 月餅

分期付欵優待顧客

嘉頓月餅，質料上乘，機械製造，適合衛生，原質原味，早已知名，茲為徇顧客要求經濟負担，特續舉辦一九五六年欵優待辦法：每月付欵三元，明年八月餅一盒，中秋節前可以本公司特製禮品月餅一盒，共八盒利益優厚。

本公司特製禮品月餅一盒，共八盒利益優厚。

為保障顧客利益計如遇時勢變化非人力可能控制時，決將預付欵處理辦法，已印備詳章函寄到取消表歡迎各界仕女參加從速預約付欵處港九牛奶公司餅部及本公司各支店茶廳。

嘉頓糖菓餅乾有限公司啓

大來筵席專家 適應食家趨向 湯水用料最靚！貨式，人材，傢俬，挑到正。

工商快報 改售五仙啓事

本報為適應社會經濟情況，每份售價改為五仙。

每日仍發刊兩次版，為充實內容起見，所有第二次版之評論撰述，新聞消息，及副刊取材，均與第一次版完全不同，新聞角度及副刊作風，亦各異其趣。務使讀者在最低廉之代價內，獲得最迅速最靚之新聞，及最適合時代之副刊作風，以期不負讀者之厚愛。

西報著論 表示不快

九位美國母親 向中共索子

童犯經改造者日增 亟須有職業安頓

沙田大埔籌祝雙十 將搭大牌樓懸花牌

馬兆華演講 南洋體育

嘉頓 月餅

分期付欵優待顧客

大來筵席專家 適應食家趨向 湯水用料最靚！貨式，人材，傢俬，挑到正。

工商快報 改售五仙啓事

赴澳門旅客 憑身份証上岸 定明日起執行

【本報專訊門專訊】澳門華僑聯之聲譽，余慶聲移民新例，定明（一）日開始執行，凡由港澳之華籍人士如無公佈上之四種有效証件者，一概拒絕登岸，上項之移民入境新例，不止由港來澳之客輪如此，即貨船泊岸亦一樣辦理。

由於檢查証件明日開始生效，是以港澳客輪如大來、德星、佛山、利航四艘售票，起認証發售，今日對証放入下船之工作，避免旅客無証遭港，不得上岸折回時發生麻煩。

成人必須持証買船票，未滿十二歲小童，不受到此新例之限制。此外碼頭上仍准運入接船，但旅客未全部登陸及經移民警察下輪清查前，無論任何人等，不能進入船上。

該新例雖宣佈為十月一日開始，惟今卅日晚由港來澳之德星輪，即受檢查，故旅客千萬切忘記携証。

在此新例執行中，船方對於有票無証下船者，將予拒絕，而所持船票，當不接納退還。

澳門警察廳對移民新例之開始執行，對檢查身份証之人員，曾經補習密挑選，其資格須具體中、英、葡文，且對旅客採取態度之態度，得相當。

粉嶺一舞女 今晨自殺

荃灣工人服毒

【本報專訊】粉嶺龍華之舞廳余慶聲（二十五歲），今晨一時，突然自殺，原因未詳。

余係寓粉嶺田殼街迷所內，亦有工人今晨自殺，該工人名黃石存（廿八歲），昨日曾與同住殺生口角，今晨亦人不覺，服毒冷丸三十餘粒，企圖自殺，被同居發現，報警送九龍醫院救治。

又荃灣荃灣之鹽田埔場內，亦有工人今晨自殺，該工人名黃石存（廿八歲），昨日曾與同住殺生口角，今晨亦人不覺，服毒冷丸三十餘粒，企圖自殺，被同居發現，報警送九龍醫院救治。

海后輪事件 挪撰提抗議

【奧斯陸廿九日合衆社電】挪威駐俄使館成員被俄國當局拘留，被迫由挪威輪船「海后」號被飛機掃射一事提出抗議。挪威外交部謂：彼等刻正提請抗議。

【本報專訊】在汕頭被襲，死傷多人，惟中國空軍當局否認曾予襲擊之海后輪，對于中國當局，並非陌生，因該輪曾于四年前被扣留。

查一九五一年九月十一日，海后號由孟買駛往青島時，曾經海峽，當時中國軍艦截留，押至基隆，並將船上所載之國輪，無線電零件，愛克斯光儀器充公後，始予放行。當時該輪船主設爾特漢曾向中國當局抗議，果此次被掃射，亦受輕傷。（日）

南華星島昨均捷 海空軍不堪一擊

【本報專訊】昨日兩場甲組足球聯賽，結果均不出球迷所料：南華星島兩大勝。

取軍：後者則以七比二力挫海軍。

南華空軍之役，南華因朱榮華及陳志剛兩人受傷未能入脚不足，改以陳傑森任右翼，黃漢忠右中衛，郭鄧洪右後衛，劉志炳及達熙兩人分別移任左後衛及左翼，故陣容雖欠整，但實力仍比空軍為強。

在一路佔先之過程下，空軍四分鐘被改變，直迫成三比二之比數時，當時空軍仍猛攻不已。

南華昨又失三球之多，足証其守衛脆弱。南華守衛之弱點為欠缺頭球，後目與東方對抗，恐難免有失。

惟南華錢之說利，亦在此役暴露。彼等在被迫成三比二時即一鼓作氣而迫入五球。時來如有朱榮華復出任右翼，攻力當更堅強無比也。（木木）

先。全場中形勢最緊者既為下半場第四分鐘被改變，直迫成三比二之比數時，當時空軍仍猛攻不已。

南華昨又失三球之多，足証其守衛脆弱。南華守衛之弱點為欠缺頭球，後目與東方對抗，恐難免有失。

惟南華錢之說利，亦在此役暴露。彼等在被迫成三比二時即一鼓作氣而迫入五球。時來如有朱榮華復出任右翼，攻力當更堅強無比也。（木木）

昨晚籃球賽 自力挫中健

【本報專訊】昨晚修頓場籃球賽，宣仗女隊以五比二之比數時，當時空軍仍猛攻不已。

南華昨又失三球之多，足証其守衛脆弱。南華守衛之弱點為欠缺頭球，後目與東方對抗，恐難免有失。

惟自力亦士必爭，惟自力亦士必爭，惟自力亦士必爭，惟自力亦士必爭。

結果以五十五比五十一，贏得險。（玻）

亦遇強敵矣，上半場五比五相持均勢；下半場公民攻勢較多，捷報頻傳。

漢華雖極力爭衡，但得不償失，以十三比十九打敗仗。

次場男子錦標賽，自力戰中健，於前大遭挫於流星，昨晚不敢輕敵，全班上陣；故接腳後，雙方竭力抗衡。中健梅方竭力抗衡。中健梅方竭力抗衡。中健梅

工商晚報

THE KUNG SHEUNG EVENING NEWS
43, des voeux road, central

督印及承印
工商日報有限公司
地址：香港德輔道中四十三號
電話：部編輯 二七六七一　部業務 二七九二四六　室長社 二七五四九五
每份售價五仙
總一大張

中華民國內政部新聞紙類第壹號
中華郵政登記局執照第壹壹號
下午四時出版

今日大事記

●蘇俄緊張緊張局勢建議，聯大列入議程。
●聯大如討論阿爾及利亞問題，法將退出聯國。
●鐵埃之後，叙利亞將蘇俄宣火。
●尼克遜宣稱，美外交經濟政策，短期內將不變更。
●本港霉氣瀰漫，警方積極搜捕販毒主腦人，調查背景。
●社會學學生會出明日啓程。
●酒樓工會婦女部支援馬觀，聘律師準備起訴。
●港九巴士自由工會準備慶大慶祝雙十。

歐洲安全會議 欲將蘇俄所要求 換取德國之統一

西方將數種計劃合而爲一 將在外長會議提出

【華盛頓廿九日合衆社電】美、英、法準備接納蘇聯關於歐洲安全保証之合理要求，以交換德國之統一。今日據外交人士談稱：三西方國已將數種歐洲安全及德國統一之計劃合一，並而共冶，訂立一廣泛之大綱，將於四外長十月廿七日在日內瓦開會議時提供蘇聯之研究。美國務卿杜尼斯結束其在紐約舉行之聯天會議。彼等并與西德外長布倫丹諾協商，對日內瓦會議前之一切策劃業已達成完全協議。據報：三西方外長與布倫丹諾四人對俄人在日內瓦會議能否被勉服而贊同歐洲安全、德國統一及裁軍等討劃，成果還悲觀，最大之希望祇爲能減少東西間之文化、經濟及社會之障碍而已。惟三西方國自信能減輕蘇聯對統一之德國之恐懼。其辦法係向蘇聯及其他共黨國提供安全保証，以防止侵犯在歐洲發生。此辦法之意義，爲使美國在歐洲之負責協調向東伸展。西方外交家尚未放棄其在一九五六或一九五七年能對德國統一及裁軍兩問題與蘇聯訂立一協定之希望。彼等相信蘇聯國內主張裁軍之壓力日漸增加，由是能促成締立一協定。

【華盛頓廿九日美聯社電】美副總統尼克遜今日主持國家安全委會會議後談稱：美國之外交及經濟政策無改變之需要。該委會今日開兩小時半，該委會所商討之問題，乃於艾惠心臟病之前所安排者。尼氏又強調稱：該委會所商討之問題，祇艾森豪總統有決定之權，蓋該委會與內閣相同，祇屬一諮詢機關。

【華盛頓廿九日法新社電】美副總統尼克遜今日談稱：在艾森豪總統暫時缺席期內，由現任主席之國家安全委會會議後談稱：「總統安全委會所討論之問題，乃於艾惠心臟病之前所安排者。」

尼克遜發表談話 美外交經濟政策 短期內不會變更

【華盛頓廿九日美聯社電】美副總統尼克遜今日談稱：在艾森豪總統暫時缺席期內，由現任主席之國家安全委會會議後談稱：「總統安全委會所討論之問題，乃於艾惠心臟病之前所安排者。」

以阿部隊須相等 埃拒絕西方要求

【聯合國廿九日美聯社電】埃及人士今日與以色列相等之要求。此等人士謂：此乃埃及代表與西方開始談稱：埃及已拒絕西方提出八個阿刺伯國之武裝部隊組織必須

狄托與墨菲會議 商美南兩國問題

墨菲強調南國應該保持獨立 狄托保証基本政策並未改變

【南斯拉夫廿九日美聯社電】美國助理國務卿墨菲星期四日再度與狄托總統會議，目的在謀解決美國與南斯拉夫間之「共同問題」。墨菲於星期二日抵貝，并於星期二日開始此項會議。據聞墨菲當時曾謂：由於南國與蘇俄之聯繫加強，美國正在重新考慮其對布爾格萊德政府之態度。據靈通人士稱：墨菲曾強調美國對南國之獨立國爲至關重要，狄托曾提出保証謂：南國之基本政策並無改變。該國之獨立性永不動搖。白宮新聞稿書哈格第於答覆詢問時稱：此兩項發展之意義，大致使到將總統職權轉由其他官員代理之可能性不復存在云。決定讓艾氏執行領導權之情形，已達到使人士稱：墨菲曾強調美國對南斯拉夫間共同問題。墨菲係於星期二日抵貝，并於星期二日開始此項會議。據聞墨菲當時曾謂：由於南國與蘇俄之聯繫加強，美國正在重新考慮其對布爾格萊德政府之態度。據靈通人士稱：墨菲曾強調美國對南國之獨立國爲至關重要，狄托曾提出保証謂：南國之基本政策並無改變。

美明年國防經費 達三百四十五億

【華盛頓廿九日路透社電】國防部長威爾遜今日估計美國在一九五六年之財政年度中將要使用國防經費三百四十五億元，此數較一月間預算估計超出五億元。上述情形係威爾遜致與參議院調查軍備小組之函件所透露。威氏曾在答覆詢問時稱：「我所知，並無絕對之理由，要令吾人認爲此數目過大。」

工商晚報 改售五仙啓事

本報爲適應社會經濟情況，每份售價改爲五仙。

每日仍發刊兩次版，爲充實內容起見，所有第二次版之評論撰述，新聞消息，及副刊取材，均與第一次版完全不同，新聞角度及副刊作風，亦各異其趣。務使讀者在最低廉之代價內，獲得最迅速最新鮮之消息，與最豐富最風趣最益智的精神食糧。

本報謹以數十年對社會服務之衷誠，及堅定不移之信譽，向愛護本報之長期讀者及社會人士，保証及推薦以嶄新姿態出現的最廉價的工商晚報。

諾蘭發表演說 德國未能統一 歐洲局面緊張

德歡迎東歐國家加入安全制度

【北加羅納州教堂山二十九日合衆社電】參院共和黨領袖昨夜稱：強盛歐洲緊張局面之基本原因，乃由於未能對自由國家以達生一個統一自主之德國所致。諾蘭在此間發表之演說中，謂「美國欲得一個自由與統一之德國，但並非以波蘭、捷克、匈牙利、羅馬尼亞、保加利亞、阿爾巴尼亞、拉脫維亞、愛沙尼亞、立陶宛等國永久處於奴役狀態下爲代價。」

【紐約廿九日路透社電】西德外長布倫丹諾本日宣稱：渠將歡迎所有北大西洋公約國家及所有東歐國家（除東德之外），括西方三強外長會談後等下月在日內瓦與蘇外長會議的有利條件。

此刻正集中注意力於下月四外長會議之一酷，即志在如何確定德國未來局勢，現在，更有了中東的新問題，牽涉地中海的防衛問題，自然又要被動地分心到這一方面去。三強外長當然，日來已顯會商，且現出焦急的神態來了。由於英美強對德問題之一致，和阿丹拿之始終親西方態度，使俄共領悟到在四外長會議中，對西方問題，不容易佔得便宜，結果勢必在三項堅定意志之下，成爲一個「拖」局，究不如集中力量在東方問題上，以取得實際利益，它之挑起中東新局勢，正是寒彼取此，以新冷戰，代替舊冷戰的策略。如是，它在西方問題上，將採安穩原則，而另一方面則在西方弱點處去尋求新的途徑。同時，它所認爲最好的新的途徑。因此，在我想像中，美國內部，除非有了外在的重大刺激，不然，這一年內，它將繼續國之鬥而消耗兩黨大部份的精力。

爲問明月幾時有？

另一方面看，西方國家對於史達林之死，對於貝利亞案，對於馬倫可夫與布加寧諸人士消息：叙利亞或國憲照埃及兩樣之條件購買蘇俄之軍火。叙總理及外長今晨曾晤見俄國駐此間之公使，詢問俄國供應埃及以色列之情形。叙外長迦密並曾晤見美、英、法三國代辦。相信三使節之晤見與俄國願供應軍火之事有關。

此間美大使館稱：今日接開羅之美國助理國務卿阿倫於必要時或來叙利亞一行。阿氏原定訪問開羅，貝魯特、雅典。

【開羅廿九日路透社電】美駐埃及大使拜耶迪魯德，本夜抵達開羅，仰於生管中東事務助理國務卿阿倫在明日飛抵此間後立即與埃及總理會談。阿倫於本日由聖塞頓抵達巴黎，言途前來開羅，仰證明美國在埃及宣佈與英成立一項軍火交易之後對於向中東阿拉伯國家政府交易各項軍火之射擊之許可証，但西方所要之費用頗高。同時，俄國亦願予南國以製造米格十五式噴射機之許可証。此事已引起美國官方提出警告，謂若南國與俄國協議製造米格機，或將使美國停止以武器交與南斯拉夫云。

艾克患病結果 美國人士緊張 紛赴醫院檢驗

【紐約二十九日美聯社電】艾森豪總統患心臟病一事，已引起大量四十歲以上之人到醫務所請求檢驗。據紐約心臟病學聯合會稱：該會所接獲請求檢驗之數目，等於平常之三倍。多數請求檢驗之人均欲一知其本人及家屬之心臟健康如何處理。

黑雲妖霧正重重！

東方的天際，正瀰漫着黑雲妖霧呢！據傳日內瓦美毛談判，已觸及所謂「合灣海峽停火」問題了，馬來亞八年的剿共戰爭，也據說要來一次「和談」了。和談和談，正是邊邊的黑雲妖霧！

露出一線光明的，是「中國之友」的美海軍上將柯克最近在美國表的主張，提出四點計劃，援助自由中國，以實力與共黨周旋（參閱今日本報日報）。這雖是一位退役上將的意見，但我們由此可以見到光明的美國民意之一面。此外，據說台北將於短期設立一個「中央政策委員會」，以建立起一個強有力的決策中心。我們對此，原則是十分贊同，但我們極願這一機構能糾正集中民意，儘可能減少「黨性」，同時，爲了集中民意，一個「國是會議」之召開是少不得的。今日是「全民反共」，不是「一黨反共」呀！正是：

思：如滿月，夜夜減清輝！

談天話下事

何處是光明？却被重雲掩！

又是一年佳節，只惜天上月圓，人間缺陷！

更來幾度和談，正愁地中海沸，台峽迷離！

但願：嬋娟無恙長携手，守得雲開見月明！

一年容易又中秋！

「八月十五是中秋，有人快活有人愁」，這話是不錯的，正不知「今夜月明人盡望」之中，有多少人在能個歡歡呢！

回想六年前，當此一年一度的團圓佳節，一家歡敘，歡歌歡舞，樂也如何。而今國仇家恨，兜上心頭，回首家國，情何堪已啊！

何況，此際國際情勢，正是「雲遮中秋月」，能無一片黑暗之感？我們可以指出，共黨乘着艾病間隙，作爲挑起中東新局勢的有利時間選擇。何以呢？

可惜雲遮中秋月！

一、美國正在忙於對內，對外自然要缺少了肯定性與具體性的行動。

二、美國在中東埃及方面，已失掉了過去的活動力，而且，最近又陷着塞浦路斯的糾紛，更爲窘於應付。

所以，除了若本因素（共黨一貫策略與中東複雜內情）之外，還說明了俄共在這期間挑起中東地區的緊張，無疑要增加對西方，尤其對英國的壓力，使造成下月廿七日四外長會議的有利條件。

此刻正集中注意力於西方三強，即志在如何確定德國未來局勢，現在，更有了中東的新問題，牽涉地中海的防衛問題，自然又要被動地分心到這一方面去。三強外長當然，日來已顯會商，且現出焦急的神態來了。由於英美強對德問題之一致，和阿丹拿之始終親西方態度，使俄共領悟到在四外長會議中，對西方問題，不容易佔得便宜，結果勢必在三項堅定意志之下，成爲一個「拖」局，究不如集中力量在東方問題上，以取得實際利益，它之挑起中東新局勢，正是寒彼取此，以新冷戰，代替舊冷戰的策略。如是，它在西方問題上，將採安穩原則，而另一方面則在西方弱點處去尋求新的途徑。同時，它所認爲最好的新的途徑。因此，在我想像中，美國內部，除非有了外在的重大刺激，不然，這一年內，它將繼續國之鬥而消耗兩黨大部份的精力。

魔口饞涎蘋果熟！

共黨的眼中，這裏是一個熟透的蘋果，中東是一個待熟的蘋果，（一個急不能摘的蘋果）。他們當前的策略，很明顯地看出：

一、主要重心仍在遠東，中東問題，是遠東問題的補助。

二、俄共之挑起中東新局勢，當前任務，是促成遠東問題的有利解決。——即利用中東問題困擾西方，使西方拿於謀取遠東問題之解決，以便應付中東。

三、英國雖然在中東已成強弩之末，但它仍然念念不忘維持它在中東地區的陣有殘餘，以它之任命與史康同樣高地位之哈定任塞浦路斯總督一事看，說明了它仍然不肯放棄在中東現有地位的原計。因爲英國這樣重視中東，不消說，它一定要拉着美國在一起，美國既然被拉到那一方面去，也就不能全力西方遠東了，可能也就要被迫在遠東問題上對共黨讓步了。

正憐象鼻給牛牽！

俄共策略的技術運用，一向是要拉住英國牽制美國的，過去，它在西方冷戰中，拉住了英國，又通過英國間接拉住了美國，現在，俄共要造中東冷戰局勢，無疑，目的也要迫使英國拉住美國的。

美國會被拉嗎？會的，一向爲美國所反對的四區頭會議，已給英國拉去了。去年日內瓦會議，美國也一樣給英國拉去了。何況，此刻的美國，無可諱言的，牛入了「六神無主」的狀態中，尤易於接受英國的影響。且看羅先白宮主人的尼克遜先生吧！

尼克遜先生之爲人，有人說他是硬氣強物，勇於任事，是反共的初生之犢；有人說，他是膽於小巧，遊近小聰明的角色。孰究如何，在這機會裏可以供給我們以了解。不過，誠如我們目前的分析，尼氏在此期中，不會有什麼作爲了。尤其爲了國會大權的民主黨，爲了要打擊共和黨下屆人選之故，絕不會讓尼氏在這時候造成有利地位以成爲自己之敵，何況，尼氏與民主黨間，過去有過糾葛的事實，所以，當此尼氏出頭機會民主黨將必予以爲難的。這是美國內部鬥爭的關鍵，雖然在艾病期中，白宮事務，除尼克遜領銜之外，還有「集體領導制度」，但缺少了艾克的威望，仍然抵不住民主黨的攻勢的。因此，在我想像中，美國內部，除非有了外在的重大刺激，不然，這一年內，它將繼續國之鬥而消耗兩黨大部份的精力。

大來筵席專家適應食家趨向

湯水用料最靚！貨式，人材，傢俬，挑到正。

工商晚報 改售五仙啓事

承辦大小筵席「有名貴」「有經濟」閣下定菜
請電六二七九八「無論日夜」即趨府接洽。

價目無濫取

藍帶啤酒 Pabst BLUE RIBBON
雪藏 易簡藏使冷
憑價照舊 絕不多費分文
• 野餐 • 郊遊 • 垂釣 • 游泳 • 乘涼
時的理想凍飲品
防水金紙 携帶便利
飲凍供可 藍帶啤酒 雪加……開盒
每盒內有二十二裝士安士
總代理：天祥洋行

九龍大酒店
（舊照錢價放開氣冷部廳餐）
賞月消遣！請到幽雅時
（特備廉價房設備週全（保証不取巧・不收其他費用）九龍城大酒店九龍譚公道四八至九〇號）
新改電話六四六六一

行總 號七八一道頓士廷仔灣
行分 號六八一道埔大坭水深
余日記鐘表行
買一個送一個 表盛水煖
樂都表 Lakemaster
INCURVEE 型飛加茵 名貴女庄表
湖丘霸自動表
配有茵加百祿過震器
不怕劇烈運動影响 不怕任何天氣變化
絕對準時無差
面表金真有獨表庄女金K四十
響應分行開幕 送贈大時同行

一席話

中秋之感

李白：「舉杯邀明月，對影成三人」，這是何等的孤寂感。假如一家圓聚，好友歡笑，那又何致於「舉杯無相親」，「對影成三人」呢？

蘇東坡：「但願人長久，千里共嬋娟。」無可奈何的心事，活現紙上。東坡還有個「但願」，會成事實嗎？「人長久」，這是一個不得已的想法，就是可以「共嬋娟」，也隔千里之外。「相思相望，道遠如何」，亦是苦矣！

繆進仙：「但得你平安圓，任教天邊明月，照向別人間」，其心良苦，其情可憫。這一「願」，比之東坡之「願」，還要無可奈何。

蘇曼殊：「我本有心向明月，誰知明月照溝渠！」其憤懣哀怨之情，中秋節又來了，一年一度的佳節，不能無所感觸。感觸是好的，還是壞的？那要看當局者的境遇。中秋節，主要是賞月。賞者欣賞，有欣而後有賞，或是「舉杯邀明月」，或是「愛月夜眠遲」，都是「賞」的欣然相反，心頭十五個吊桶於心中，感慨萬端，七上八下，沒賞其感月呢？只有是：「共看明月應垂淚，一夜鄉心五處同」。中秋節，又叫「團圓節」，是祝團圓，這個是賞心樂事。可是，「弟兄離散各西東」，每逢此夕，眼見天上月圓，人間離別，此情又如何難過？團圓節而不團圓，這像是「望遠中秋月」，教人如何失望啊！

我想起幾句詩詞，對月年年，自古已然。如所遭受的境遇，一念及這些古句，不自已然，於今為烈，我們今天辭感慨系之！

六年了！我們會想起過去瓜果中秋，「笑語喧騰，酌酒、吃月餅，打燈謎，說唐明皇遊月殿故事的樂趣。月光來，而待月，月既來而賞月，八月十六晚追月，此情此景，是人人生趣有之事。然而，這又是人生難得幾回之事。「此生此夜不長好，明月明年何處看？」古人已有這個感慨，現在，更如何呢？「今夜月明人盡望，不知秋思落誰家！」

六年的流離瑣尾，同是天邊明月，不同是人間苦樂。我們異鄉作客的，周有缺陷之感，論在銀幕裏的親友們，他們也像過去一般的賞月嗎？痛苦不知時日過，遠隔中秋不中秋呢！民歌：「八月十五是中秋，有人快活有人愁，在銀幕裡，只有愁的人，那裏還有快活的人呢？就算是那些舞蹈的魔鬼們，他們也日夕在危疑震懼之中的。月象徵清和平舒服的地方呢？也許，你可以「強顏歡笑」吧，放開心懷，今宵有酒今宵醉，明日愁來明日扭，可是，奈驅子終不能麻木了何！「商女不知亡國恨，隔江猶唱後庭花」，這到底不是我們之事，對月傷懷，情何能已，佳節當前，境遇如斯，人非木石，雖能逆此呵！

天上光明，人間黑暗，安得玉宇澄清，欲呼永夜，還從我們自己去打算吧！

南伸

臨春閣神品

這兒真舒服！

阿尖

紳士羅拔住在香港，其實比在美國舒服得多，可是餐廳的小小名女人吃吃的那一面。真不知是怎樣個打算！像你的四位過二小姐大少爺，為了去求學，那也罷了。若是你我為了住家，今日世界只有香港最值得舒服。通世界這裡第一！」

他們和她們的談話就此開始，這是廳辭開感以前的小飲時間，今天是鏡太太的生日，今天是鏡太太的生日，時間不早，女客和男客都還沒有到齊，所以先小飲，在騷裏同兩位早到來何候的小小名女人吃吃豆付。他們的談話由王委員領先，談話的中心是「香港真舒服」。

鏡：香港不舒服，當年我也不決定住下去。可以吃到大陸的月下，我也不決定住下去。可以吃到大陸的月餅了。你們試過了不餅了。待我叫他們切幾餅，待我叫他們切幾隻來。（行到客廳門口，對著一個名叫阿金的女傭揚了揚手）去樓上切兩碟月餅來，各色的切一個，快去！（轉身又參加談話）

呂小姐：大陸來的月餅，有其麼稀奇呀。月餅在吃過新鮮，香港的月餅可務做出來的並不壞呀。真是新奇得古怪。

王委員：你那裏知道，這就是香港之所以舒服了。來，我同你飲個雙杯兒。（向呂小姐招招手，呂小姐雖名小姐，表柳腰兒和酥胸兒却是少奶奶型的人物，扭著個圓溜溜的屁股，扭著個圓身牛酒到王委員的一右一歪，腰，那梳化向下一眼，恨不得將王委員勾到閣王殿前去。）

客人：（看著他們飲交杯酒，一齊喝采）好！好！再來一個！

阿金將大陸月餅盛都貴過香港？香港是個真舒服的地方，你說什麼沒有得吃？

紹興花雕、高郵鴨蛋、富陽筍乾、金華火腿、福州松子糖、雲南火腿、北井茶、雲乾菜。我們就同住在我們的家鄉一樣！

呂小姐：可惜同呂小姐：不決定住下去，好是好！你們就未見得了。這些東西比外國貨還貴，要舒服還不是要錢。（她想起了她的家鄉一樣！）

呂小姐：我一家人住在香港未住，知道，比上次非非，自己却在這兒吃大陸月餅，供老爺們開心！）

錢：不要說這樣的話，好不好，我最怕提這個。今朝有酒今朝醉，去，這兒不是吃嗎家鄉風味嗎？（忽然搶到呂小姐身邊，一扶她的肩膀，在她的耳根紅了，她到吃的方便，這幾年的香港第一了，全世界的東西都吃得到。住在美國，苦死了。那裡去吃這麼多的好東西。（一仰頭，乾完了杯中物。）

快喉羅：樣樣有！真的！樣樣有！國的月餅，紫南的大州頭菜，美國李，日本桃，國產湖的大閘蟹，合國島的大香蕉。

錢：（對眼，王委員，好好那個敬敬的腰肢儘個水溫不通。）

呂小姐：我還怕你不成，嘛嘛！（清清呼呼的儘啊儘啊的嬌音。）你的手是鐵打的嗎？輕輕兒！（又是一個水汪汪的媚眼，正，好好那個敬敬的腰肢儘個水溫不通。）

錢：（手指指樓上）問話一句，你不要問話一句。

（門外忽然一陣嘻嘻哈哈，窸窣窸窣的腳步聲，理好了，怎麼她們還沒有來？）

錢：搬救了大胖子，小瘦子，「搬救的黑鬼子。」啊！你們來了，請請問話。

潮晚

赤典焦

第二講——「重才」

蘇東坡

世有重才，亦有急才，妬才者，多以裙帶關係之類，而視重才之原動，還更不知所謂了。東坡的氣質，像他的祖父，宣德間，有一位毛澤民，職為法官，研訊些犯人的罪狀，宣德間刻本的法例，與那有更同伍，宣德間如雨雖，但毛澤民既是一位波女士，芳相好，澤民與一位波女士，芳相好，澤民寫了一百「惜分飛」詞贈之，同云：「淚濕闌干花著露，愁到眉峰碧無數，斷腸春盡雁來時，數聲和淚聽鵑啼，別時容易見時難，流水落花春去也，天上人間，會期還有」，澤民所寫的，東坡有一位毛澤民，所寫的，東坡有一位毛澤民，所寫的，東坡有一位毛澤民，

鱷潭花影

每日小說　奇術

•游龍•

第一回：新舊寡婦暗暗藏鴛鴦

房間裡收拾得比以前齊整得多。桌子上也洗抹得一塵不染，一個稿的玻璃瓶子裝一個茶壺，和兩隻杯子，這都是老寡婦自己的東西，茶壺裡面裝滿濃濃的茶，另外還有一碟子新鮮的酸橙。

老寡婦在床上睡着了，醜臉的嘴唇微微張着，一個稿的玻璃瓶子裝一個茶壺，和兩隻杯子，這都是老寡婦自己的東西，茶壺裡面裝滿濃濃的茶，另外還有一碟子新鮮的酸橙。

老寡婦在床上睡着了，醜臉的嘴唇微微張着，一個稿的玻璃瓶子裝一個茶壺，和兩隻杯子，這都是老寡婦自己的東西，茶壺裡面裝滿濃濃的茶，另外還有一碟子新鮮的酸橙。

岳松子笑了一笑，并不討厭自己

本港毒氛瀰漫
販毒機關有背景
警方搜捕主腦人
彼扣留者已嚴密查訊

【本報專訊】海洛英充斥本港市面，在化整為零的販賣下，已將市面中下層階級毒化，本港警察當局，極度重視大批海洛英的來源與推銷的機構，有若干跡象，已証明海洛英乃由大陸中共向海外推行毒化政策的一項有計劃行動，警方最近的努力，不僅重視毒化源入，同時重視每一販賣機構有無政治背景。

最近警方連串拘捕販毒機關的首腦人，地點集中在尖沙咀區，此區域在數年來有無數暴發戶。本月四日，政治部配合查毒警探協力破獲加連國某號四樓一所販毒機關，並搜出大批毒品，由此機關所牽連被捕人物凡廿餘人，其中為首者一為山東人張××，五十歲，另一安徽人張××，住金巴利新街某號，現仍在扣留中，彼等生活豪華，住宅、汽車、電話，但兩地所開出報大部份為紅色出版機關出版的組織，上海雜誌而不單純，決定呈請引用緊急法例處理此批犯人，傳被被多時間研究其背景。（餘）

赴台升學僑生
首批明啓程
第二批入境証日內可寄到

【本報專訊】本年度赴台大專上院校之港澳僑生，自由組國已先後公布及格名單，現代他人攜帶物件。現第一批赴台入境証寄來港，使各僑生得早日抵達祖國。

因為：百批赴台學生，定十月一日由港乘「四川輪」出發，預算三日早即能抵達基隆。連日各學生已紛紛備妥行李，據說每一及格之僑生事前均應得僑委會一張備忘錄，指導學生在旅程中注意事項。最要者，各學生之行李務求簡單，更不可代他人攜帶物件。現距離冷天不遠，需用衣物可以携帶。至於第二批入境証，目前亦陸續付來，所以各僑生可以隨時準備起程。預料十月底始能全部安抵台灣。

又悉：尚有一批及格名單，不日可以公布，本年度取錄僑生多達一千三百餘人。（高仁）

大陸月餅一批
賤價亦無人購
老餅商論月餅市

廣州有一批月餅，預算運付南洋銷售，詎因船期所誤，未能及時趕付，以致滯留香港，負責機構乃決意在港趁時傾銷，實行五折分售與工會工友。

查廣州月餅為深與本港月餅爭市場，前已有部份開始九折發售，今再實一送一。

根據一老餅家老餅商之估計表示，比方一盒月餅售價十元，其實成本，包括宣傳號璃在內，頂多值四元強而已，況且今年糖油麵粉均平，成本更較低，故今年餅市雖確為有史以來之「奇淡」，但敢保証，今年之餅市，除銷數弱，存貨略多外，絕不致於如外傳般須虧本。又基此原因，廣州運港之月餅，雖五折大傾銷，但亦絕不會虧本。

今日各大茶樓餅家除已開始放假之外，更照例不論多少，均予收藏，以取寓頭及表示好市，待廿五日再以日光餅相見，或遇婚嫁者定製禮餅時，則取其過多之一部份，改充餡心，甚少。總之，以跨本限光看餅市者，實屬隔靴之觀測。

又：信不信由你，由於廣州月餅於最後關頭作此驚人之舉，故一般只能以供月餅會被節之工人隨銷，更深感難保明年亦有此舉，故對現已開收之月餅會，已有關踏不前之態。

警方檢搜撫牌舞院
十餘青年男子
曾被扣留查訊

【本報專訊】警方在彌敦道五百八十號下二樓破獲之蘇仙舞院，四男女被控無牌開設舞院及協助罪名，昨經九龍法庭分別判罰。

當晚警方搜查該舞院時，同被拘者有卅餘男女，其中有青年男子十餘名，年齡皆在十八、九歲，警方懷疑該批全部青年男子身份有問題，乃予以扣留偵訊。直至昨日下午三時許，查明身份乃屬正當，則予以釋放，拘留了時間達十七句鐘，其中有一人住在旺區者，家長見其整夜出未歸，恐發生意外，曾到東區警署報失踪，至昨晚出後，始悉真相，並再到警局銷案。（新）

港仔警察訓練學校主
特警畢業禮
明日舉行

【本報專訊】警務處長麥壬維，定於明日上午十時十分，在香港仔警察訓練學校主持特別警察督察，非委任級警官及警員五百餘共卅人之畢業典禮。

參加檢閱之警官及警員，將有憲報發表任命之警官兩名，督察五名，及普通警員一百五十名，由高級警司（特別）麥唐納，在場演奏。

港九巴士工會
盛大慶祝雙十

【本報專訊】香港中華汽車公司職工會，本年度特隆大慶祝雙十，慶祝籌委會議決，港自由勞工慶祝大會外，另在大道東會所自行慶祝。是日下午一時舉行慶祝大會，由主席余澤民主持。會後舉行盛大茶會，預算有四百餘人參加，晚間八時又舉行會員餐會，及有抽獎、音樂晚會助興。

該會昨已向生花館定製一巨型花牌，由三樓懸至地下，中鑲總統肖像，四邊綴以電燈，頂上高懸青天白日滿地紅巨型國旗，此為該會多年來之最盛大慶祝，并歡迎最盛大慶祝，會員家屬參加。

至于九龍巴士職工總會之慶祝，也與港巴一樣盛大熱鬧，據該會正副理事長說：雖十節日下午七時在青山道會所舉行慶祝會，屆時由青山道會所懸掛總統肖像，並有管樂隊助興，門外又搭紮大型花牌，眼是照總統肖像已達廿尺長，十五尺濶